

ESC. MERYS MARIA BELEN MENEZES GERMANO - 11144/7

**DOCUMENTO DE EMISION DE CERTIFICADOS DE PARTICIPACIÓN**

El 29 de noviembre de 2021, Corporación Nacional Financiera Administradora de Fondos de Inversión S.A., en su calidad de fiduciario del fideicomiso denominado: "Fideicomiso Financiero Fondo de Deuda para Infraestructura en Uruguay II CAF-AM" (en adelante, el "**Fiduciario**"), constituyendo domicilio en la calle Rincón 528, Montevideo, Uruguay emite valores conforme a los siguientes términos y condiciones.

**1. Antecedentes**

El presente Documento de Emisión se celebra de acuerdo a lo establecido en el Contrato de Fideicomiso Financiero Fondo de Deuda Para Infraestructura en Uruguay II CAF-AM, celebrado entre el Fiduciario, el Gestor y la Entidad Representante (en adelante, el "**Contrato de Fideicomiso**"), y establece los términos y condiciones en los que el Fiduciario emite los Certificados de Participación a favor de los Titulares, en la forma que se detalla en este Documento de Emisión, en el Contrato de Fideicomiso y en el Prospecto.

**2. Definiciones**

Los términos en mayúsculas que no tengan una definición expresa en el presente documento tendrán el mismo significado que el atribuido a los mismos en el Contrato de Fideicomiso.

**3. Términos y Condiciones de los Certificados de Participación**

Por el presente Documento de Emisión, el Fiduciario emite certificados de participación en los resultados y remanente del Fideicomiso (en adelante, los "**Certificados de Participación**") a favor de los Titulares, de acuerdo a los términos y condiciones que se indican a continuación.

Los derechos de los Titulares están sujetos a las limitaciones y condiciones establecidas expresamente en el Prospecto, el Contrato de Fideicomiso, el Contrato de Entidad Representante, el Contrato de Entidad Registrante y en el presente Documento de Emisión. Por el hecho de adquirir los Certificados de Participación, los Titulares reconocen conocer y aceptar el Prospecto, el Contrato de Fideicomiso, el Contrato de Entidad Representante, el Contrato de Entidad Registrante y el presente Documento de Emisión y declaran aceptar todos los términos de los mismos.

**3.1 Monto y Moneda**

Los Certificados de Participación son emitidos en Unidades Indexadas por un monto total de UI 10.000.000 (Unidades Indexadas diez millones con 00/100).

El valor nominal de cada Certificado de Participación es de UI 1 (Unidades Indexadas uno). No se admitirán transferencias, gravámenes o afectaciones fraccionadas de los Certificados de Participación.

### 3.2. Garantía

Los Certificados de Participación están únicamente garantizados y sus derechos serán exclusivamente pagados con los Activos que forman parte del patrimonio del Fideicomiso y una vez cumplidas con todas las obligaciones del Fideicomiso, en las condiciones establecidas en el Contrato de Fideicomiso y en el Prospecto.

Al adquirir los Certificados de Participación, los Titulares comprenden y aceptan que los derechos emergentes de los mismos, están sujetos a los términos, condiciones y limitaciones que se indican en el Contrato de Fideicomiso, el Prospecto, el Contrato de Entidad Representante, el Contrato de Entidad Registrante, y que en ningún caso el texto de este Documento de Emisión modifica, extiende o anula las estipulaciones expresamente contenidas en dichos documentos.

### 3.3. Distribuciones por la participación

Las distribuciones bajo el Fideicomiso estarán sujetas a las siguientes condiciones: i) que el Fideicomiso tenga resultados positivos; ii) que existan Fondos Netos Distribuibles. Una vez verificadas estas condiciones, se procederá en cada Fecha de Pago, a su adjudicación y posterior distribución.

#### a) Resultados del Fideicomiso;

Los resultados del Fideicomiso incluirán y serán constituidos por la suma de:

- (i) los ingresos percibidos por rendimientos financieros de las Inversiones en Deuda realizadas por el Fideicomiso y los Activos Financieros (incluyendo a título de ejemplo intereses, diferencia de cotización, etc.) ("I"), más
- (ii) los ingresos percibidos por comisiones derivados del crédito comprometido ("C<sub>c</sub>"), más
- (iii) los ingresos percibidos por cualquier otra comisión percibida por el Fideicomiso (incluyendo a título de ejemplo la comisión de financiamiento, comisión de administración, comisión de debida diligencia, comisión de precancelación, etc.) ("C<sub>o</sub>"), menos
- (iv) los Gastos del Fideicomiso ("G"), entendiéndose por tales todos los Gastos del Fideicomiso abonados, excluyendo la comisión a ser abonada a los titulares de compromisos de integración futura pendientes ("**Comisión por Compromiso de Integración**" o "CCI"), menos
- (v) la variación del Saldo Mínimo de Caja ("ΔSMC").

#### b) Fondos Netos Distribuibles.

Fondos Distribuibles son los fondos provenientes de: i) pagos de capital de las Inversiones en Deuda; ii) resultados de rendimientos financieros percibidos derivados de las Inversiones en Deuda y de los Activos Financieros; y iii) comisiones percibidas por las Inversiones en Deuda; neto de Gastos del Fideicomiso pagados excluyendo la Comisión por Compromiso de Integración Futura ("**Fondos Distribuibles**" o "FD").

Fondos Netos Distribuibles ("**FND**") son los Fondos Distribuibles que al cierre del mes

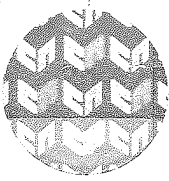

ESC. MERYS MARIA BELEN MENEZES GERMANO - 11144/7

previo a cada Fecha de Pago excedan en USD 50.000 (Dólares cincuenta mil) el Saldo Mínimo de Caja ("SMC"), o sea:

$$FND = FD - SMC, \text{ donde } (FD - SMC) \geq \text{USD } 50.000$$

El SMC será determinado por el Fiduciario teniendo en cuenta las necesidades de fondeo para los siguientes tres meses que cubran los Gastos del Fideicomiso, de acuerdo a lo que sea informado por el Gestor.

c) Adjudicación.

Los Fondos Netos Distribuibles del Fideicomiso se adjudicarán a los Certificados de Participación Emitidos ("CE") y los Compromisos de Integración futura pendientes ("CI") de la siguiente manera:

A los Certificados de Participación Emitidos se adjudicarán los resultados distribuibles ("Resultados Distribuibles" o "RD") de acuerdo con la siguiente fórmula:

$$RD = (C_0 - G - \Delta SMC) \times \frac{CE}{S} + I$$

Donde el monto suscrito y adjudicado de la emisión ("S") será igual a la suma de los Certificados de Participación emitidos ("CE") y los compromisos de Integración futura pendientes ("CI").

Sujeto a la existencia de Fondos Netos Distribuibles y luego de abonados los Resultados Distribuibles, se reconocerá una comisión por compromiso de integración (la "Comisión por Compromiso de Integración" o "CCI") que se calculará de la siguiente manera:

$$CCI = (C_0 - G - \Delta SMC) \times \frac{CI}{S} + C_C$$

Los Resultados Distribuibles y la Comisión por Compromiso de Integración serán calculadas a trimestre vencido.

Los Resultados Distribuibles y la Comisión por Compromiso de Integración calculados para cada trimestre, según las fórmulas detalladas, que no sean abonados por no existir Fondos Netos Distribuibles, se acumularán y abonarán en el primer trimestre siguiente donde se verifiquen las condiciones para su pago, según las proporciones de Certificados de Participación emitidos y Compromisos de Integración vigentes a la fecha de corte trimestral en que se realizan los pagos.

d) Distribución de los Fondos Netos Distribuibles.

Cumplidas las condiciones indicadas anteriormente, los Fondos Netos Distribuibles, se distribuirán en cada Fecha de Pago, de acuerdo al siguiente orden de prelación:

i) se distribuirán a los titulares de Certificados de Participación Emitidos, los Resultados Distribuibles, a prorrata de la titularidad.

ii) cuando corresponda, se pagará la Comisión por Compromiso de Integración.

iii) cuando corresponda, se abonarán las Opciones de Rescate válidamente ejercidas;

iv) por último, de existir un remanente, se distribuirá entre los titulares de Certificados de Participación a prorrata de la titularidad rescatándose y sacándose de circulación los Certificados de Participación correspondientes por el monto abonado.

El Fiduciario, realizará las operaciones de redondeo que considere necesarias y comunicará a la Entidad Registrante de los pagos realizados a los efectos de realizar los asientos necesarios en el registro de valores escriturales.

Las distribuciones se realizarán en Pesos Uruguayos o Dólares, de acuerdo a la moneda en que se encuentren los fondos a distribuir. A efectos del cálculo en UI de la distribución en Dólares, se tomará en cuenta el valor de la UI del día de la distribución y el tipo de cambio interbancario fondo de 2 (dos) Días Hábiles anteriores a la fecha de la distribución. Se deja constancia que la moneda de distribución podrá ser diferente de la moneda en que se integró.

#### e) Opción de Rescate

Todos los Titulares contarán con una opción de rescate de los Valores a la par (la "**Opción de Rescate**") por hasta un tope individual de UI 500.000 (Unidades Indexadas quinientos mil) y un monto máximo total del 5% (cinco por ciento) del Importe de la Emisión (el "**Monto Total del Rescate Opcional**"). En caso de recibirse solicitudes que superen el Monto Total del Rescate Opcional, se proratearán entre la totalidad de las solicitudes recibidas.

No obstante lo anterior, no podrán hacer uso de la Opción de Rescate aquellos Titulares que hayan adquirido los CP en el plazo de ciento ochenta días anteriores a la Fecha del Rescate.

El rescate se hará efectivo a partir del 19 de diciembre de 2023 (la "**Fecha del Rescate**"), sujeto a que existan FND. El Titular interesado en hacer uso de la Opción de Rescate, deberá notificar al Fiduciario y a la Entidad Registrante el ejercicio de la misma al menos treinta días corridos anteriores a la Fecha del Rescate.

En la Fecha de Rescate, el Fiduciario deberá proceder conforme lo siguiente:

(i) si la suma de la totalidad de las solicitudes de rescate que cumplan con las condiciones arriba indicadas es inferior o igual al remanente de los FND una vez distribuidos los RD y abonadas las CCI -cuando corresponda-, se pagarán todas las solicitudes de rescate. El remanente de los FND una vez efectuado tal pago, si existiera, se distribuirá entre los titulares de Certificados de Participación a prorrata de la titularidad.

(ii) Si el remanente de los FND una vez distribuidos los RD y pagadas las CCI fuese menor a la totalidad de las solicitudes de rescate que cumplan con las condiciones arriba indicadas, en la Fecha de Rescate y en cada Fecha de Pago posterior, dicho remanente se distribuirá entre los titulares de los CP que hayan ejercido la Opción de Rescate a prorrata

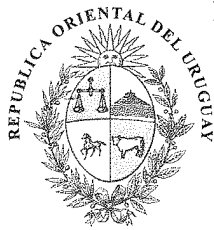
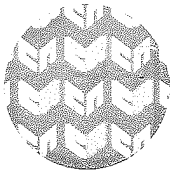

ESC. MERYS MARIA BELEN MENEZES GERMANO - 11144/7

de la titularidad, hasta tanto se abonen la totalidad de las Opciones de Rescate. Luego, se aplicará lo establecido para las Distribuciones.

La Opción de Rescate estará condicionada además a que la calificación crediticia de los CP no sea rebajada a una categoría que impida que dichos CP puedan ser adquiridos por las administradoras de ahorro previsional y empresas de seguros por razones no imputables a la propia AFAP o empresa aseguradora, o que uno o más de los Titulares de los compromisos de suscripción de los certificados de participación se vean impedidos o limitados a realizar las integraciones de certificados de participación de conformidad con lo dispuesto en la normativa vigente por razones no imputables a dichos Titulares.

Los Certificados de Participación rescatados serán sacados de circulación.

f) Fondos Netos Remanentes.

“Fondos Netos Remanentes” son los fondos que existan en el Activo del Fideicomiso a la fecha de extinción del mismo, una vez canceladas todas las obligaciones del Fideicomiso. Ocurrida la extinción del Fideicomiso y una vez cancelados todos los Gastos del Fideicomiso, el Fiduciario procederá a transferir a los Titulares los Fondos Netos Remanentes que pudieran existir en el Fideicomiso.

Las fechas de pago serán trimestrales, los días 10 posterior al cierre de cada trimestre calendario, o el siguiente Día Hábil en caso que ese día no sea un Día Hábil, siempre y cuando existan Fondos Netos Distribuibles (cada una de ellas, una “Fecha de Pago”).

El Gestor podrá recomendar y el Fiduciario podrá decidir la distribución de fondos puntualmente, con una mayor frecuencia, en el caso de ingresos distintos a los previstos en los cronogramas de pago de las Inversiones en Deuda.

### 3.4 Plazo

Los Certificados de Participación existirán hasta la liquidación del Fideicomiso.

### 3.5 Limitación de Responsabilidad

El Fiduciario no asume responsabilidad patrimonial alguna frente a los Titulares por la falta de pago de los Valores.

Los bienes del Fiduciario no responderán por las obligaciones contraídas en la ejecución del Fideicomiso y por la emisión de los Valores. Estas obligaciones serán satisfechas exclusivamente con los bienes del Fideicomiso, de acuerdo con el artículo 8 de la Ley N° 17.703, salvo dolo o culpa grave en el incumplimiento de las obligaciones del Fiduciario.

El Fiduciario deberá actuar en todo momento con la prudencia y diligencia de un buen hombre de negocios, tomando las decisiones que, a su juicio, sean aconsejables a los fines del Fideicomiso, evitando los dispendios de actividad y dinero que sean evidentemente inconducentes y no razonables. Las decisiones tomadas por el Fiduciario en estos aspectos serán de su exclusivo juicio y no le generarán responsabilidad salvo dolo o culpa grave.

## 4. Pago a los Titulares

Los pagos de las sumas adeudadas bajo los Certificados de Participación se harán efectivos en cada Fecha de Pago. Todos los pagos a ser efectuados bajo los Certificados de Participación serán netos y libres de toda imposición, tributo, gravamen, cargo, gasto o comisión de cualquier naturaleza que resulten aplicables al Fideicomiso en el presente o en el futuro en Uruguay, los que serán en todos los casos de cargo y cuenta del patrimonio del Fideicomiso.

El Fiduciario como emisor de los Certificados de Participación y de acuerdo a las normas tributarias vigentes, procederá a retener el Impuesto a la Renta que pudiere corresponder sobre los pagos de los Certificados de Participación, excepto en el caso de aquellos Titulares que no les corresponda la aplicación de retenciones de Impuesto a la Renta de las Personas Físicas ("IRPF"), Impuesto a la Renta de Actividades Económicas ("IRAE"), o Impuesto a la Renta de No Residentes ("IRNR") y que notifiquen expresamente al Fiduciario, previo a cada Fecha de Pago, que no corresponde realizar dicha retención por su tenencia de Certificados de Participación. Dicha notificación previa a cada pago no será necesaria en el caso de los Titulares que sean Fondos de Ahorro Previsional.

A los efectos de emitir el resguardo por la retención efectuada, el Titular deberá presentarse ante el Fiduciario para que éste confirme su tenencia al momento de la retención y emita el respectivo resguardo.

#### **5. Procedimiento de pago**

Los pagos se realizarán por el Fiduciario (como Agente de Pago) a través de transferencia electrónica a la cuenta indicada por el Titular a tales efectos al momento de anotarse en el Registro o la que lo sustituya de acuerdo a lo comunicado por la Entidad Registrante al Fiduciario.

El Fiduciario no asume responsabilidad alguna ante el Titular en caso de que dicha transferencia no fuera posible, o si se produjeran demoras o inconvenientes de cualquier naturaleza durante la transferencia, salvo casos de dolo o culpa grave del mismo. El Fiduciario cumplirá con ordenar la transferencia a la cuenta indicada por el Titular, siendo todos los riesgos y costos asociados a la misma de cuenta de dicho Titular.

#### **6. Registro de los Certificados de Participación**

La Entidad Registrante llevará un Registro de los Certificados de Participación, así como cuentas de cada uno de los suscriptores de los Certificados de Participación. También se inscribirán en el Registro todos los negocios jurídicos que se realicen con los Certificados de Participación, y cualquier otra mención que derive de sus respectivas situaciones jurídicas, así como sus modificaciones.

El Registro se llevará exclusivamente por medios electrónicos.

Los Certificados de Participación serán escriturales, siendo de aplicación los artículos 14 y siguientes de la Ley N° 18.627 y demás normas reglamentarias y el Contrato de Entidad Registrante.

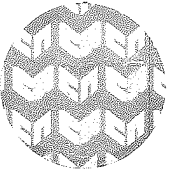

ESC. MERYS MARIA BELEN MENEZES GERMANO - 111447

La Entidad Registrante emitirá a los Titulares que resulten del Registro, una constancia escrita acreditante de su calidad de tal, con los datos identificatorios del Titular, valor nominal y residual de los Certificados de Participación, y cualquier otra constancia o aclaración que la Entidad Registrante estime conveniente.

**7. Forma de Actuación de los Titulares. Asambleas. Mayorías.**

Cualquier solicitud, requerimiento, autorización, instrucción, noticia, consentimiento, decisión y otra acción establecida en el Contrato de Fideicomiso o en el Contrato de Entidad Representante o en los Valores como correspondiendo a los Titulares o a determinadas mayorías de Titulares será adoptada en Asamblea de Titulares.

La suscripción de cualquier instrumento por parte de un Titular o de su apoderado se podrá probar por cualquier medio satisfactorio para la Entidad Representante y el Fiduciario.

En cualquier momento el Fiduciario, la Entidad Representante o Titulares que representen al menos el 20% (veinte por ciento) del valor nominal de los Valores emitidos, podrán convocar, a través de la Entidad Representante, a una Asamblea de Titulares. La Entidad Representante la convocará dentro del plazo de 60 (sesenta) días de recibida la solicitud.

Las Asambleas de Titulares tendrán lugar en la ciudad de Montevideo en el lugar que la Entidad Representante determine y, en cuanto a su constitución y funcionamiento para adoptar resoluciones, se aplicarán las disposiciones sobre asambleas de accionistas establecidas en la Ley N° 16.060 (arts. 345, 346 y 347), en todo lo que no se oponga a lo dispuesto en el Contrato de Fideicomiso o en los Documentos de Emisión o en el Prospecto.

La Entidad Representante podrá establecer un día de cierre de registro de los Titulares, a fin de determinar la identidad de los mismos.

La Entidad Representante podrá apartarse de los requisitos formales de convocatoria antes señalados, cuando se reúnan los Titulares que representen la totalidad de los Valores emitidos y en circulación.

Las únicas personas que estarán facultadas para asistir a las Asambleas de Titulares serán los Titulares registrados con derecho a voto, los representantes del Fiduciario, la Entidad Registrante, las bolsas de valores en las que los Valores coticen, el BCU y los asesores o terceros que la Entidad Representante razonablemente y a su exclusivo criterio acepte que asistan.

Las asambleas serán presididas por la Entidad Representante o por un Titular o por cualquier tercero que la Entidad Representante designe.

La Entidad Representante tendrá plenas y amplias facultades para resolver en forma inapelable cualquier duda o controversia que se plantee respecto al procedimiento para llevar a cabo la asamblea, pudiendo reglamentar su funcionamiento en cualquier momento, incluso durante el desarrollo de la asamblea, y sin que tal reglamentación, decisión o interpretación sea un precedente para otras situaciones en la misma asamblea

ni para asambleas futuras, conservando la Entidad Representante en todos los casos las más amplias facultades de decisión inapelables. La Entidad Representante podrá disponer, entre otros aspectos, que una votación sea secreta.

El quórum de asistencia requerido para que la asamblea sesione válidamente será de Titulares que representen un porcentaje del valor nominal de los Valores con derecho a voto, que sea igual o mayor al porcentaje que corresponda a las mayorías que se requieran para adoptar las decisiones que se proponen.

Las empresas vinculadas, controlantes, controladas (según lo definen los artículos 48 y 49 de la Ley N° 16.060) o con control común con el Fiduciario podrán participar de las Asambleas de Titulares pero a fin de determinar el quórum para sesionar y las mayorías correspondientes para resolver, no se tendrán en cuenta ni tendrán derecho a voto.

Se pacta expresamente que el Banco de la República Oriental del Uruguay, República Administradora de Fondos de Ahorro Previsional S.A. y Banco de Seguros del Estado podrán ser Titulares de Valores y participar en las Asambleas con voz y voto, salvo en el caso previsto en la cláusula 20.2 del Contrato de Fideicomiso de ser aplicable.

Toda resolución de Titulares se adoptará por el voto conforme de Titulares cuyos Valores representen en conjunto un valor nominal superior al 50% (cincuenta por ciento) del valor nominal de los Valores emitidos con derecho a voto, salvo que el Contrato de Fideicomiso, el Contrato de Entidad Representante, los Documentos de Emisión o la legislación vigente requieran una mayoría superior.

Salvo disposición en contrario en este Documento de Emisión, en el Contrato de Fideicomiso o el Prospecto, tendrán derecho a voto aquellos Titulares presentes en la Asamblea que estén debidamente registrados como Titulares de Valores según el Registro llevado por la Entidad Registrante. Cada Valor dará derecho a un voto. La Entidad Representante podrá exigirle al Fiduciario que declare por escrito y bajo su responsabilidad si ha adquirido, directa o indirectamente, Valores o si está en conocimiento de que lo hayan hecho sus accionistas, vinculadas, controlantes o controladas (según lo definen los artículos 48 y 49 de la Ley N° 16.060) o con control común y que indique su monto.

Toda decisión adoptada en una Asamblea de Titulares regularmente celebrada por el voto de Titulares que representen el porcentaje requerido para dicha decisión, será obligatoria para todos los Titulares, aún para los ausentes, disidentes y para quienes no tenían derecho a voto.

La Asamblea tendrá competencia para adoptar resolución sobre cualquier asunto contenido en el orden del día.

La Asamblea de Titulares por el voto conforme de la Mayoría Especial de Titulares, podrá resolver:

- (a) Modificar las condiciones de emisión de los Valores.
- (b) Consagrar la forma de enajenación de los bienes del patrimonio fiduciario, incluyendo la disposición de los bienes en etapa de liquidación del Fideicomiso.



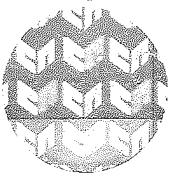

ESC. MERYS MARIA BELEN MENEZES GERMANO - 11144/7

- (c) Designar a la persona que tendrá a su cargo la enajenación del patrimonio como unidad de los bienes que la conforman.
- (d) La extinción del Fideicomiso en caso de insuficiencia patrimonial del Fideicomiso.
- (e) La sustitución de la Entidad Representante.
- (f) La remoción del Gestor de acuerdo a los términos del Contrato de Gestión.
- (g) La remoción del Fiduciario.
- (h) Excepciones y/o modificaciones a los Requisitos de los Proyectos de Infraestructura para ser elegibles para una Inversión en Deuda y a las Características de las Inversiones en Deuda contenidos en la Política de Inversión.
- (i) La prórroga del plazo del Fideicomiso.
- (j) La aprobación de cualquier modificación al Contrato de Gestión.
- (k) La designación de un nuevo Fiduciario.
- (l) La aprobación para que el Gestor promueva y gestione otros fideicomisos en la República Oriental del Uruguay con características similares al Fideicomiso que tenga por objeto invertir en un portafolio de Inversiones en Deuda de Proyectos de Infraestructura, en caso que no se cumplan cualquiera de las condiciones previstas en la cláusula 4 del Contrato de Gestión.
- (m) Cualquier otra que este Contrato disponga expresamente que se deban adoptar por decisión de Mayoría Especial de Titulares.

Sin perjuicio de las mayorías anteriores, y mientras no se hayan realizado integraciones diferidas y emitido Valores en función de las mismas por un monto superior al 25% (veinticinco por ciento) del monto total de Certificados de Participación con derecho a voto, se acuerda que ninguna resolución de una asamblea de Titulares respecto de decisiones que requieran una Mayoría Especial serán válidas ni efectivas si no cuentan con el consentimiento unánime de los Titulares.

#### 8. Otras obligaciones y responsabilidades del Fiduciario

En todos los casos en que se requiera una actuación del Fiduciario que no estuviera contemplada o regulada expresamente por el Contrato de Fideicomiso o el Prospecto, el Fiduciario solicitará instrucciones expresas a los Titulares, estándose a lo que éstos resuelvan por Mayoría Absoluta de Titulares. El Fiduciario no realizará acto ni tomará conducta alguna si los Titulares no se reunieran, o si no adoptaran decisión por Mayoría Absoluta de Titulares. El Fiduciario no asumirá responsabilidad alguna por las consecuencias de su inacción, en caso de que los Titulares no se reúnan o no logren la mayoría necesaria para adoptar decisión.

La Asamblea de Titulares no podrá suministrar instrucciones al Fiduciario en el sentido de hacer o no hacer algo distinto de, o adicional a, lo establecido en este Documento de Emisión, en el Contrato de Fideicomiso o en el Prospecto, sin el consentimiento del Fiduciario.

Las instrucciones que los Titulares impartan conforme lo dispuesto anteriormente, sólo serán revocables si la orden de revocación es recibida por el Fiduciario antes de la fecha de su ejecución.

#### **9. Situación del Fiduciario**

De acuerdo al Contrato de Fideicomiso, los Titulares pueden, bajo ciertas circunstancias, disponer la sustitución del Fiduciario por otro fiduciario que se encuentre autorizado para actuar como fiduciario financiero en la República Oriental del Uruguay.

La sustitución se llevará a cabo de acuerdo al mecanismo establecido en el Contrato de Fideicomiso.

#### **10. Entidad Representante**

BEVSA actúa como Entidad Representante de la presente emisión de conformidad con lo dispuesto en el artículo 73 de la Ley N° 18.627 y el Contrato de Entidad Representante.

#### **11. Entidad Registrante**

BVM actúa como Entidad Registrante de la presente emisión, siendo la encargada de llevar el Registro, de acuerdo a los términos incluidos en el presente Documento de Emisión y en el Contrato de Entidad Registrante.

#### **12. Cotización**

Los Certificados de Participación cotizarán en BEVSA y/o BVM.

BVM no asume responsabilidad alguna, principal ni de garantía, por los Valores emitidos por el Fideicomiso, ni por el contenido del Prospecto. Asimismo, ni BVM ni sus directivos, gerentes principales o asesores, efectúan una recomendación o predicción alguna respecto de la información contenida en el Prospecto, sobre el Fideicomiso, sobre los negocios propuestos, ni sobre todas las instituciones que en forma directa o indirecta participan en o con el Fideicomiso, ni asumen responsabilidad alguna principal ni de garantía por los Valores emitidos bajo el Fideicomiso. BVM no asume la obligación de representar a los Titulares ante cualquier incumplimiento del emisor, salvo que la institución hubiere sido designada entidad representante de los mismos.

BEVSA no asume responsabilidad alguna, principal ni de garantía, por el pago puntual de las obligaciones asumidas por el Fideicomiso, ni por la información contenida en el Prospecto. La inscripción de los Valores en el Registro de Emisores y Valores de BEVSA no representa una recomendación de ésta para la adquisición de los mismos, ni una predicción de su puntual cumplimiento. BEVSA no tiene la facultad para, ni deber alguno de, representar a los Titulares de los Valores frente al Fiduciario, especialmente ante

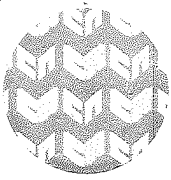

ESC. MERYS MARIA BELÉN MENEZES GERMANO - 11144/7

cualquier incumplimiento de éste, salvo en el caso de que la institución hubiere sido designada entidad representante de los mismos.

### 13. Ratificación y Aceptación

La adquisición de los Certificados de Participación por parte de los Titulares supone la ratificación y aceptación del presente Documento de Emisión, el Prospecto, el Contrato de Fideicomiso, el Contrato de Entidad Representante, el Contrato de Entidad Registrante, así como de todos los demás contratos, estipulaciones, términos y condiciones de la emisión de los Certificados de Participación.

### 14. Comunicaciones

Todas las notificaciones, solicitudes, demandas u otras comunicaciones que el Fiduciario realice a los Titulares, se considerarán debidamente efectuadas cuando las mismas sean enviadas por cualquier medio fehaciente al domicilio que el Titular de cada Valor haya declarado en el Registro que lleva la Entidad Registrante.

### 15. Jurisdicción y Competencia

Los Certificados de Participación y las relaciones entre el Fiduciario, el Fideicomiso, el Gestor y los Titulares estarán sujetos a las leyes de la República Oriental del Uruguay.

Todas las diferencias, desavenencias y/o controversias que se produzcan derivadas de este Documento de Emisión, serán resueltas definitivamente mediante arbitraje, observándose, tanto para la designación de los árbitros como para el procedimiento arbitral, las disposiciones contenidas en el Reglamento de Arbitraje del Centro de Conciliación y Arbitraje, Corte de Arbitraje Internacional para el Mercosur, de la Bolsa de Comercio, del Uruguay. El arbitraje tendrá Sede en Montevideo, será conducido en idioma español y el tribunal arbitral estará integrado por tres árbitros. Los árbitros decidirán conforme a derecho y no por equidad.

### 16. Registro de la Emisión

La presente emisión de Certificados de Participación se realiza en un todo conforme con la Ley N° 18.627 de fecha de 16 de diciembre de 2009 y reglamentaciones vigentes, y fue inscrita en el Registro del Mercado de Valores del Banco Central del Uruguay según Comunicación 247/2018 de fecha 30 de noviembre de 2018, que habilita su oferta pública bajo la Ley N° 18.627.

17. Por el hecho de suscribir, integrar o adquirir los Certificados de Participación, los Titulares reconocen y aceptan que el Fiduciario contratará los servicios de un valuador independiente a los efectos de que dicho profesional realice de acuerdo con la metodología establecida una estimación razonable del valor de los Certificados de Participación (en adelante el "Valuador"). En virtud de ello, los Titulares reconocen y aceptan que, por el hecho de suscribir, integrar o adquirir los Certificados de Participación, y siempre que el Valuador no incurra en culpa grave o dolo en la prestación del servicio al Fideicomiso, que la estimación del valor informado será considerada por los Titulares, como un elemento adicional de información sobre los Certificados de Participación. En virtud de ello, los Titulares, por el hecho de suscribir, integrar o adquirir

los Certificados de Participación reconocen y aceptan que ni el Valuador, ni las empresas subcontratadas por éste, ni el Emisor ni el Gestor o Administrador asumen responsabilidad de tipo alguno frente a ellos respecto del impacto o eventuales perjuicios que tal estimación de valor pueda causar por las decisiones de inversión que efectúen o hayan efectuado respecto de los Títulos en cuestión.

Por Corporación Nacional Financiera Administradora de Fondos de Inversión S.A,

  
Ec. Andrés Pieroni  
Gerente General

**CONCUERDA** bien y fielmente con el documento original del mismo tenor que he tenido a la vista y con el cual he cotejado este testimonio, relacionado con el Documento de Emisión de Certificados de Participación de fecha 29 de noviembre de 2021 emitido por Corporación Nacional Financiera Administradora de Fondos de Inversión S.A. en su calidad de agente fiduciario del “Fideicomiso Financiero Fondo de Deuda para Infraestructura en Uruguay II CAF-AM”. **EN FE DE ELLO**, a solicitud de Corporación Nacional Financiera Administradora de Fondos de Inversión S.A. en su calidad de agente fiduciario del “Fideicomiso Financiero Fondo de Deuda para Infraestructura en Uruguay II CAF-AM” y para ser presentado ante quien corresponda, expido el presente que sello, signo y firmo, en Montevideo, el treinta de noviembre de dos mil veintiuno, en seis papeles notariales de actuación de la Serie Hd del número 314753 al 314758.

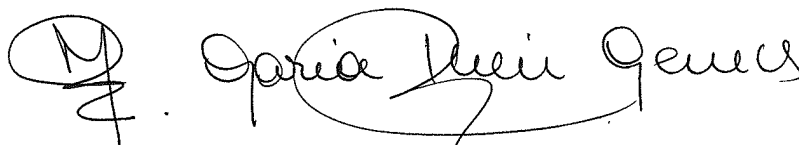

MARIA BELEN MENEZES  
ESCRIBANA PUBLICA

Página 12 de 12

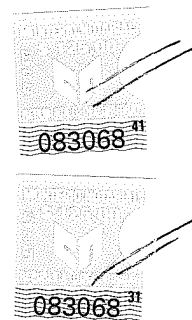

ARANCEL OFICIAL	
Artículo:	00
Tar. notario:	\$ 212
Ment. Not.:	\$ 224
Fdo. Gremial:	\$

