

ESC. MERYS MARIA BELEN MENEZES GERMANO - 11144/7

DOCUMENTO DE EMISION DE CERTIFICADOS DE PARTICIPACIÓN

El 29 de setiembre de 2021, Corporación Nacional Financiera Administradora de Fondos de Inversión S.A., en su calidad de fiduciario del fideicomiso denominado "Fideicomiso Financiero Fondo de Deuda para Infraestructura en Uruguay II CAF-AM" (en adelante, el "Fiduciario"), constituyendo domicilio en la calle Rincón 528, Montevideo, Uruguay emite valores conforme a los siguientes términos y condiciones.

1. Antecedentes

El presente Documento de Emisión se celebra de acuerdo a lo establecido en el Contrato de Fideicomiso Financiero Fondo de Deuda Para Infraestructura en Uruguay II CAF-AM, celebrado entre el Fiduciario, el Gestor y la Entidad Representante (en adelante, el "Contrato de Fideicomiso"), y establece los términos y condiciones en los que el Fiduciario emite los Certificados de Participación a favor de los Titulares, en la forma que se detalla en este Documento de Emisión, en el Contrato de Fideicomiso y en el Prospecto.

2. Definiciones

Los términos en mayúsculas que no tengan una definición expresa en el presente documento tendrán el mismo significado que el atribuido a los mismos en el Contrato de Fideicomiso.

3. Términos y Condiciones de los Certificados de Participación

Por el presente Documento de Emisión, el Fiduciario emite certificados de participación en los resultados y remanente del Fideicomiso (en adelante, los "Certificados de Participación") a favor de los Titulares, de acuerdo a los términos y condiciones que se indican a continuación.

Los derechos de los Titulares están sujetos a las limitaciones y condiciones establecidas expresamente en el Prospecto, el Contrato de Fideicomiso, el Contrato de Entidad Representante, el Contrato de Entidad Registrante y en el presente Documento de Emisión. Por el hecho de adquirir los Certificados de Participación, los Titulares reconocen conocer y aceptar el Prospecto, el Contrato de Fideicomiso, el Contrato de Entidad Representante, el Contrato de Entidad Registrante y el presente Documento de Emisión y declaran aceptar todos los términos de los mismos.

3.1 Monto y Moneda

Los Certificados de Participación son emitidos en Unidades Indexadas por un monto total de UI 21.316.598 (Unidades Indexadas veintiún millones trescientos dieciséis mil quinientos noventa y ocho).

El valor nominal de cada Certificado de Participación es de UI 1 (Unidades Indexadas uno). No se admitirán transferencias, gravámenes o afectaciones fraccionadas de los Certificados de Participación.

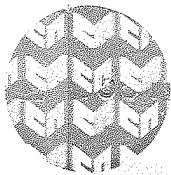

Hc N° 155127



ESC. MERYS MARIA BELEN MENEZES GERMANO - 11144/7

Fondos Netos Distribuibles ("FND") son los Fondos Distribuibles que al cierre del mes previo a cada Fecha de Pago excedan en USD 50.000 (Dólares cincuenta mil) el Saldo Mínimo de Caja ("SMC"), o sea:

$$FND = FD - SMC, \text{ donde } (FD - SMC) \geq \text{USD } 50.000$$

El SMC será determinado por el Fiduciario teniendo en cuenta las necesidades de fondeo para los siguientes tres meses que cubran los Gastos del Fideicomiso, de acuerdo a lo que sea informado por el Gestor.

c) Adjudicación.

Los Fondos Netos Distribuibles del Fideicomiso se adjudicarán a los Certificados de Participación Emitidos ("CE") y los Compromisos de Integración futura pendientes ("CI") de la siguiente manera:

A los Certificados de Participación Emitidos se adjudicarán los resultados distribuibles ("**Resultados Distribuibles**" o "**RD**") de acuerdo con la siguiente fórmula:

$$RD = (C_o - G - \Delta SMC) \times \frac{CE}{S} + I$$

Donde el monto suscrito y adjudicado de la emisión ("S") será igual a la suma de los Certificados de Participación emitidos ("CE") y los compromisos de Integración futura pendientes ("CI").

Sujeto a la existencia de Fondos Netos Distribuibles y luego de abonados los Resultados Distribuibles, se reconocerá una comisión por compromiso de integración (la "**Comisión por Compromiso de Integración**" o "CCI") que se calculará de la siguiente manera:

$$CCI = (C_o - G - \Delta SMC) \times \frac{CI}{S} + C_c$$

Los Resultados Distribuibles y la Comisión por Compromiso de Integración serán calculadas a trimestre vencido.

Los Resultados Distribuibles y la Comisión por Compromiso de Integración calculados para cada trimestre, según las fórmulas detalladas, que no sean abonados por no existir Fondos Netos Distribuibles, se acumularán y abonarán en el primer trimestre siguiente donde se verifiquen las condiciones para su pago, según las proporciones de Certificados de Participación emitidos y Compromisos de Integración vigentes a la fecha de corte trimestral en que se realizan los pagos.

d) Distribución de los Fondos Netos Distribuibles.

Cumplidas las condiciones indicadas anteriormente, los Fondos Netos Distribuibles, se distribuirán en cada Fecha de Pago, de acuerdo al siguiente orden de prelación:

i) se distribuirán a los titulares de Certificados de Participación Emitidos, los Resultados

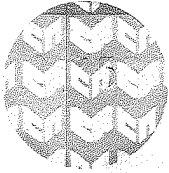

Hc N° 155128



ESC. MERYS MARIA BELEN MENEZES GERMANO - 11144/7

distribuirá entre los titulares de los CP que hayan ejercido la Opción de Rescate a prorrata de la titularidad, hasta tanto se abonen la totalidad de las Opciones de Rescate. Luego, se aplicará lo establecido para las Distribuciones.

La Opción de Rescate estará condicionada además a que la calificación crediticia de los CP no sea rebajada a una categoría que impida que dichos CP puedan ser adquiridos por las administradoras de ahorro previsional y empresas de seguros por razones no imputables a la propia AFAP o empresa aseguradora, o que uno o más de los Titulares de los compromisos de suscripción de los certificados de participación se vean impedidos o limitados a realizar las integraciones de certificados de participación de conformidad con lo dispuesto en la normativa vigente por razones no imputables a dichos Titulares.

Los Certificados de Participación rescatados serán sacados de circulación.

f) Fondos Netos Remanentes.

“Fondos Netos Remanentes” son los fondos que existan en el Activo del Fideicomiso a la fecha de extinción del mismo, una vez canceladas todas las obligaciones del Fideicomiso. Ocurrida la extinción del Fideicomiso y una vez cancelados todos los Gastos del Fideicomiso, el Fiduciario procederá a transferir a los Titulares los Fondos Netos Remanentes que pudieran existir en el Fideicomiso.

Las fechas de pago serán trimestrales, los días 10 posterior al cierre de cada trimestre calendario, o el siguiente Día Hábil en caso que ese día no sea un Día Hábil, siempre y cuando existan Fondos Netos Distribuibles (cada una de ellas, una “Fecha de Pago”).

El Gestor podrá recomendar y el Fiduciario podrá decidir la distribución de fondos puntualmente, con una mayor frecuencia, en el caso de ingresos distintos a los previstos en los cronogramas de pago de las Inversiones en Deuda.

3.4 Plazo

Los Certificados de Participación existirán hasta la liquidación del Fideicomiso.

3.5 Limitación de Responsabilidad

El Fiduciario no asume responsabilidad patrimonial alguna frente a los Titulares por la falta de pago de los Valores.

Los bienes del Fiduciario no responderán por las obligaciones contraídas en la ejecución del Fideicomiso y por la emisión de los Valores. Estas obligaciones serán satisfechas exclusivamente con los bienes del Fideicomiso, de acuerdo con el artículo 8 de la Ley N° 17.703, salvo dolo o culpa grave en el incumplimiento de las obligaciones del Fiduciario.

El Fiduciario deberá actuar en todo momento con la prudencia y diligencia de un buen hombre de negocios, tomando las decisiones que, a su juicio, sean aconsejables a los fines del Fideicomiso, evitando los dispendios de actividad y dinero que sean evidentemente inconducentes y no razonables. Las decisiones tomadas por el Fiduciario en estos aspectos serán de su exclusivo juicio y no le generarán responsabilidad salvo dolo o culpa grave.

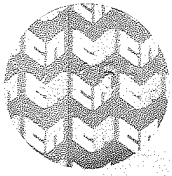

Hc N° 155129

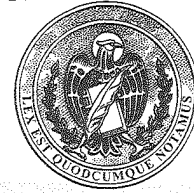

ESC. MERYS MARIA BELEN MENEZES GERMANO - 11144/7

Los Certificados de Participación serán escriturales, siendo de aplicación los artículos 14 y siguientes de la Ley N° 18.627 y demás normas reglamentarias y el Contrato de Entidad Registrante.

La Entidad Registrante emitirá a los Titulares que resulten del Registro, una constancia escrita acreditante de su calidad de tal, con los datos identificatorios del Titular, valor nominal y residual de los Certificados de Participación, y cualquier otra constancia o aclaración que la Entidad Registrante estime conveniente.

7. Forma de Actuación de los Titulares. Asambleas. Mayorías.

Cualquier solicitud, requerimiento, autorización, instrucción, noticia, consentimiento, decisión y otra acción establecida en el Contrato de Fideicomiso o en el Contrato de Entidad Representante o en los Valores como correspondiendo a los Titulares o a determinadas mayorías de Titulares será adoptada en Asamblea de Titulares.

La suscripción de cualquier instrumento por parte de un Titular o de su apoderado se podrá probar por cualquier medio satisfactorio para la Entidad Representante y el Fiduciario.

En cualquier momento el Fiduciario, la Entidad Representante o Titulares que representen al menos el 20% (veinte por ciento) del valor nominal de los Valores emitidos, podrán convocar, a través de la Entidad Representante, a una Asamblea de Titulares. La Entidad Representante la convocará dentro del plazo de 60 (sesenta) días de recibida la solicitud.

Las Asambleas de Titulares tendrán lugar en la ciudad de Montevideo en el lugar que la Entidad Representante determine y, en cuanto a su constitución y funcionamiento para adoptar resoluciones, se aplicarán las disposiciones sobre asambleas de accionistas establecidas en la Ley N° 16.060 (arts. 345, 346 y 347), en todo lo que no se oponga a lo dispuesto en el Contrato de Fideicomiso o en los Documentos de Emisión o en el Prospecto.

La Entidad Representante podrá establecer un día de cierre de registro de los Titulares, a fin de determinar la identidad de los mismos.

La Entidad Representante podrá apartarse de los requisitos formales de convocatoria antes señalados, cuando se reúnan los Titulares que represente la totalidad de los Valores emitidos y en circulación.

Las únicas personas que estarán facultadas para asistir a las Asambleas de Titulares serán los Titulares registrados con derecho a voto, los representantes del Fiduciario, la Entidad Registrante, las bolsas de valores en las que los Valores coticen, el BCU y los asesores o terceros que la Entidad Representante razonablemente y a su exclusivo criterio acepte que asistan.

Las asambleas serán presididas por la Entidad Representante o por un Titular o por cualquier tercero que la Entidad Representante designe.

La Entidad Representante tendrá plenas y amplias facultades para resolver en forma inapelable cualquier duda o controversia que se plantee respecto al procedimiento para

A



Hc N° 155130



ESC. MERYS MARIA BELEN MENEZES GERMANO - 11144/7

- (b) Consagrar la forma de enajenación de los bienes del patrimonio fiduciario, incluyendo la disposición de los bienes en etapa de liquidación del Fideicomiso.
- (c) Designar a la persona que tendrá a su cargo la enajenación del patrimonio como unidad de los bienes que la conforman.
- (d) La extinción del Fideicomiso en caso de insuficiencia patrimonial del Fideicomiso.
- (e) La sustitución de la Entidad Representante.
- (f) La remoción del Gestor de acuerdo a los términos del Contrato de Gestión.
- (g) La remoción del Fiduciario.
- (h) Excepciones y/o modificaciones a los Requisitos de los Proyectos de Infraestructura para ser elegibles para una Inversión en Deuda y a las Características de las Inversiones en Deuda contenidos en la Política de Inversión.
- (i) La prórroga del plazo del Fideicomiso.
- (j) La aprobación de cualquier modificación al Contrato de Gestión.
- (k) La designación de un nuevo Fiduciario.
- (l) La aprobación para que el Gestor promueva y gestione otros fideicomisos en la República Oriental del Uruguay con características similares al Fideicomiso que tenga por objeto invertir en un portafolio de Inversiones en Deuda de Proyectos de Infraestructura, en caso que no se cumplan cualquiera de las condiciones previstas en la cláusula 4 del Contrato de Gestión.
- (m) Cualquier otra que este Contrato disponga expresamente que se deban adoptar por decisión de Mayoría Especial de Titulares.

Sin perjuicio de las mayorías anteriores, y mientras no se hayan realizado integraciones diferidas y emitido Valores en función de las mismas por un monto superior al 25% (veinticinco por ciento) del monto total de Certificados de Participación con derecho a voto, se acuerda que ninguna resolución de una asamblea de Titulares respecto de decisiones que requieran una Mayoría Especial serán válidas ni efectivas si no cuentan con el consentimiento unánime de los Titulares.

8. Otras obligaciones y responsabilidades del Fiduciario

En todos los casos en que se requiera una actuación del Fiduciario que no estuviera contemplada o regulada expresamente por el Contrato de Fideicomiso o el Prospecto, el Fiduciario solicitará instrucciones expresas a los Titulares, estándose a lo que éstos resuelvan por Mayoría Absoluta de Titulares. El Fiduciario no realizará acto ni tomará conducta alguna si los Titulares no se reunieran, o si no adoptaran decisión por Mayoría Absoluta de Titulares. El Fiduciario no asumirá responsabilidad alguna por las

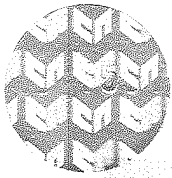

ESC. MERYS MARIA BELEN MENEZES GERMANO - 11144/7

predicción de su puntual cumplimiento. BEVSA no tiene la facultad para, ni deber alguno de, representar a los Titulares de los Valores frente al Fiduciario, especialmente ante cualquier incumplimiento de éste, salvo en el caso de que la institución hubiere sido designada entidad representante de los mismos.

13. Ratificación y Aceptación

La adquisición de los Certificados de Participación por parte de los Titulares supone la ratificación y aceptación del presente Documento de Emisión, el Prospecto, el Contrato de Fideicomiso, el Contrato de Entidad Representante, el Contrato de Entidad Registrante, así como de todos los demás contratos, estipulaciones, términos y condiciones de la emisión de los Certificados de Participación.

14. Comunicaciones

Todas las notificaciones, solicitudes, demandas u otras comunicaciones que el Fiduciario realice a los Titulares, se considerarán debidamente efectuadas cuando las mismas sean enviadas por cualquier medio fehaciente al domicilio que el Titular de cada Valor haya declarado en el Registro que lleva la Entidad Registrante.

15. Jurisdicción y Competencia

Los Certificados de Participación y las relaciones entre el Fiduciario, el Fideicomiso, el Gestor y los Titulares estarán sujetos a las leyes de la República Oriental del Uruguay.

Todas las diferencias, desavenencias y/o controversias que se produzcan derivadas de este Documento de Emisión, serán resueltas definitivamente mediante arbitraje, observándose, tanto para la designación de los árbitros como para el procedimiento arbitral, las disposiciones contenidas en el Reglamento de Arbitraje del Centro de Conciliación y Arbitraje, Corte de Arbitraje Internacional para el Mercosur, de la Bolsa de Comercio, del Uruguay. El arbitraje tendrá Sede en Montevideo, será conducido en idioma español y el tribunal arbitral estará integrado por tres árbitros. Los árbitros decidirán conforme a derecho y no por equidad.

16. Registro de la Emisión

La presente emisión de Certificados de Participación se realiza en un todo conforme con la Ley N° 18.627 de fecha de 16 de diciembre de 2009 y reglamentaciones vigentes, y fue inscrita en el Registro del Mercado de Valores del Banco Central del Uruguay según Comunicación 247/2018 de fecha 30 de noviembre de 2018, que habilita su oferta pública bajo la Ley N° 18.627.

17. Por el hecho de suscribir, integrar o adquirir los Certificados de Participación, los Titulares reconocen y aceptan que el Fiduciario contratará los servicios de un valuador independiente a los efectos de que dicho profesional realice de acuerdo con la metodología establecida una estimación razonable del valor de los Certificados de Participación (en adelante el "Valuador"). En virtud de ello, los Titulares reconocen y aceptan que, por el hecho de suscribir, integrar o adquirir los Certificados de Participación, y siempre que el Valuador no incurra en culpa grave o dolo en la prestación del servicio al Fideicomiso, que la estimación del valor informado será considerada por